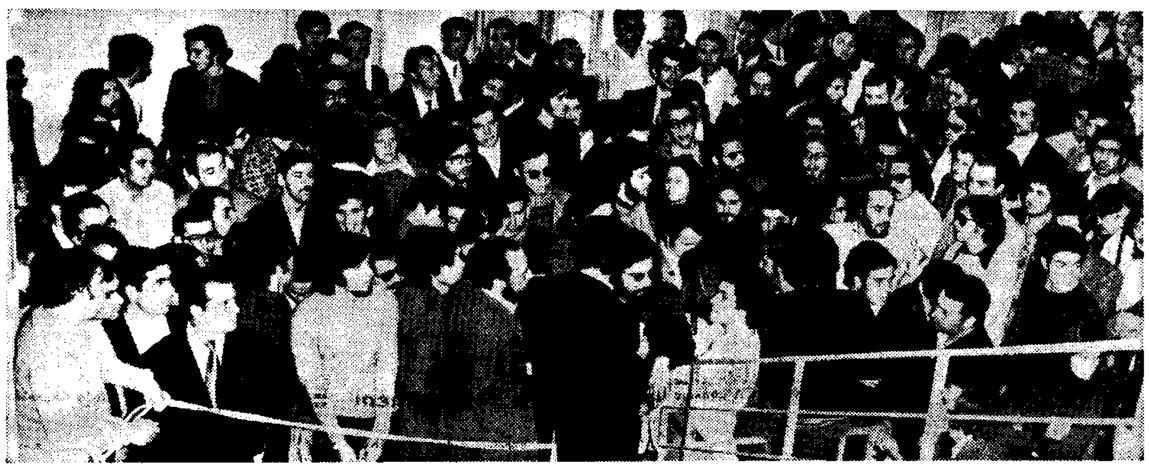

ΜΙΑ ΣΥΓΚΛΟΝΙΣΤΙΚΗ ΕΡΕΥΝΑ ΣΤΑ ΕΛΛΗΝΙΚΑ ΠΑΝΕΠΙΣΤΗΜΙΑ

Προδομένη νεολαία

ΟΙ ΝΕΟΙ ΜΠΡΟΣΤΑ ΣΤΗΝ ΕΠΙΣΤΗΜΗ ΚΑΙ ΤΑ ΠΡΟΒΛΗΜΑΤΑ ΤΟΥ ΚΑΙΡΟΥ ΜΑΣ

7.- Μαρτυρικοί ἀγῶνες γιά τόν συνδικαλισμό

ΤΟΥ ΜΗΝΑ ΠΑΠΑΖΟΓΛΟΥ

ΝΑ ΚΑΝΗ τό ἄτομο δημιουργικό καί ἱκανό νά ὑπερασπίζεται τήν Ἀλήθεια καί τήν Ἐλευθερία, σάν ὑπέρτατες ἀξίες. Νά μάθη τό ἄτομο ν' αὐτενεργῆ καί νά συμμετέχη στά κοινά. Νά μεταβάλη τό ἄτομο σέ ἠθική καί ἐλεύθερη προσωπικότητα: εἶναι οἱ στόχοι καί τά ἰδανικά τῆς Παιδείας.

● ΜΑ, γιά νά ἐπιτευχθοῦν τέτοιοι στόχοι καί ἰδανικά, ἀπό διδακτικό ἔργο τῆς Ἀνώτατης Παιδείας πρέπει νά παραμένη σύμφυτο μέ τίς ἀκαδημαϊκές ἐλευθερίες πού ἐπιτρέπουν στή γνώση καί τή δράση νά συνυπάρχουν». Πλαίσιο ἀπαραίτητο γιά τή διαμόρφωση τοῦ αὐριανοῦ ἐπιστήμονα καί πολίτη.

● ΚΑΙ ἀκαδημαϊκές ἐλευθερίες ὑπάρχουν ὅταν ὑπάρχη ἡ ἐλευθερία τῆς γνώμης. Ὅταν ὑπάρχη ἡ ἐλευθερία τοῦ συνεταιρίζεσθαι καί τοῦ συνέρχεσθαι — ἐλευθερία, πού προϋποθέτει καί βασίζεται στό σεβασμό τῆς προσωπικότητας τοῦ ἀτόμου καί στό δικαίωμά του τό ἀναφαίρετο νά ἐκλέγη ὁ ἴδιος τόν ἀντιπρόσωπό του καί ν' ἀγωνίζεται γιά τή βελτίωση τῶν συνθηκῶν κάτω ἀπό τίς ὁποῖες ζῆ καί ἀναπτύσσεται σάν φοιτητής καί σάν πολίτης.

● ΜΕΣΑ σ' αὐτά τά πλαίσια μπορεῖ νά ὑπάρξη καί νά ἀναπτυχθῆ ὁ φοιτητικός συνδικαλισμός, πού μοναδικός του στόχος εἶναι ἡ ὑπεράσπιση τῶν συμφερόντων τῆς φοιτητικῆς κοινότητας γιά καλύτερους ὅρους καί συνθῆκες σπουδῶν καί ἡ σύνδεση τῆς πανεπιστημιακῆς ζωῆς μέ τά προβλήματα τῆς κοινωνικῆς καί πολιτικῆς γενικώτερα πραγματικότητας. Καί οἱ ἀγῶνες τοῦ φοιτητικοῦ κινήματος, ἕνα καί μόνο στόχο ἔχουν μέχρι σήμερα: τήν κατάκτηση τῶν ἀκαδημαϊκῶν ἐλευθεριῶν.

● ΜΕΤΑ τόν Ἀπρίλη τοῦ 1967, τό φοιτητικό κίνημα «ναρκώθηκε». Ἄλλοι σύλλογοι διαλύθηκαν καί ἄλλων ἀνεστάλη ἡ κατά τό καταστατικό λειτουργία τους. Ὁ ἐλεύθερος φοιτητικός συνδικαλισμός καταργήθηκε.

● ΟΙ ΦΟΙΤΗΤΕΣ, λένε, δέν πρέπει ν' ἀσχολοῦνται μέ τά κοινά, ἀλλά μόνο μέ τίς σπουδές τους. Καί εἶναι ἀνώριμοι γιά τέτοιες ἐλευθερίες.

● ΑΠΟ ΤΟ 1968 ἀρχίζουν οἱ διορισμοί φοιτητῶν στούς συλλόγους. Τό Νοέμβριο τοῦ 1972 γίνονται οἱ γνωστές ἀρχαιρεσίες. Ἄς πάρουμε λοιπόν, μέ τή σειρά τους τά γεγονότα, γιά νά δοῦμε ἀπό τή μιά μεριά τίς προσπάθειες τῶν φοιτητῶν γιά τήν κατάκτηση τῶν ἀκαδημαϊκῶν ἐλευθεριῶν καί ἀπό τήν ἄλλη τίς διαδικασίες πού ἀκολουθήθηκαν μέχρι σήμερα, καί μέσα ἀπ' αὐτές νά δοῦμε πῶς διαπλάθεται ἡ ἠθική κι' ἐλεύθερη προσωπικότητα, ὁ αὐριανός ἐπιστήμονας καί πολίτης.

● ΣΤΟΥΣ ΣΥΛΛΟΓΟΥΣ πού δέν διαλύθηκαν, διορίσθηκαν — προφανῶς ὕστερα ἀπό ὑπόδειξη τῆς Πρυτανείας— οἱ ἄριστοι φοιτητές τῶν ἐτῶν πού δέν εἶχαν πολιτικές συνδέσεις μέ τό παρελθόν. Σ' αὐτούς δόθηκαν περιορισμένα καθήκοντα (καθήκοντα ἐπιμελητῶν τῶν συνηθισμένων καθημερινῶν ὑποθέσεων, ὅπως ἡ ἔκδοση φοιτητικῶν εἰσιτηρίων κλπ.). Μετά ἀπό λίγο, ὅμως, καιρό, οἱ φοιτητές αὐτοί ἐπικαλούμενοι «προσωπικούς λόγους», παραιτήθηκαν ἤ ἀπέσχον ἀπόλυτα ἀπό τά καθήκοντά τους.

Ἡ δίψα γιά μάθηση. Πόσα παιδιά κάθε χρόνο μένουν ἔξω ἀπό τίς πύλες, μέ τή δίψα τους νά μετουσιώνεται σέ φαρμακερή πίκρα; Ἡ στατιστική τῆς ἑλληνικῆς παιδείας μπορεῖ νά μᾶς δώση τήν θλιβερή ἀπάντηση

● ΚΑΤΟΠΙΝ τούτου, κατέφυγαν σέ παλιούς συνδικαλιστές, ἀπό τούς ὁποίους κυρίως δέχθηκαν νά συμπράξουν οἱ ἀποτυχόντες στίς πρίν ἀπό τόν Ἀπρίλιο 1967 ἀρχαιρεσίες. Αὐτό συμπεραίνεται ἀπό τήν κατάσταση τῶν μελῶν τοῦ διοικητικοῦ συμβουλίου τοῦ συλλόγου φοιτητῶν Νομικῆς Ἀθηνῶν «Ἡ Θέμις», ἡ ὁποία ἐπισυνάφθηκε στήν τροποποίηση τοῦ καταστατικοῦ τοῦ συλλόγου πού ἐγκρίθηκε μέ τήν ὑπ' ἀριθ. 53)1968 ἀπόφαση τοῦ Πολυμελοῦς Πρωτοδικείου Ἀθηνῶν.

● ΟΙ ΣΥΛΛΟΓΟΙ αὐτοί ἀπέφυγαν ὁποιαδήποτε ἀνάμιξη στά φοιτητικά προβλήματα, ἐκτός ἀπό ὀργανώσεις ἐκδρομῶν καί χορῶν. Τέτοια πληθώρα χορευτικῶν καί ἐκδρομικῶν ἐκδηλώσεων δέν ὑπῆρξε ποτέ στό φοιτητικό χῶρο.

● ΣΤΟ ΜΕΤΑΞΥ, τό 1968, ἱδρύονται νέα σωματεῖα στή θέση τῶν συλλόγων πού ἔχουν διαλυθῆ (π.χ. ΕΦΕΕ, σύλλογοι Φυσικοῦ, Μαθηματικοῦ, Φαρμακευτικοῦ, Χημικοῦ, Φυσιογνωστικοῦ, τμημάτων τῆς Φυσικομαθηματικῆς Σχολῆς Ἀθηνῶν, ἀντί τοῦ ἑνιαίου προϋπάρχοντος συλλόγου Φυσικομαθηματικῆς). Παράλληλα δέ μέ τήν ἵδρυση τῶν νέων συλλόγων, γίνεται καί ἡ τροποποίηση τοῦ καταστατικοῦ τῶν φοιτητικῶν συλλόγων, πού δέν ἔχουν διαλυθῆ (π.χ., Θεολογική, Πάντειος, Γεωπονική, Νομική, ΑΣΟΕΕ, Ἰατρική κλπ.). Ἀλλά γιά τήν τροποποίηση τῶν καταστατικῶν θά μιλήσουμε σέ ἄλλο σημεῖο τῆς ἔρευνας.

● ΑΠΟ τό 1969, μέ τήν ἔναρξη τῆς ἰσχύος τοῦ ἄρθρου 19 τοῦ Συντάγματος, πού διασφαλίζει τήν ἐλευθερία τοῦ συνεταιρίζεσθαι, ἄρχισαν νά γίνωνται ἀλλεπάλληλοι διορισμοί σέ ὅλα τά φοιτητικά σωματεῖα, μέ μοναδική δικαστική ἐντολή νά πραγματοποιήσουν ἐκλογές ἐντός τακτῆς προθεσμίας. Συγκεκριμένα, χαρακτηριστικά εἶναι ὅτι: α) Ὑποβάλλονταν ταυτόχρονα γιά πολλούς συλλόγους μαζί οἱ αἰτήσεις διορισμοῦ, β) ζητοῦσαν θητεία 9 μηνῶν, ὅση δηλαδή ἡ διάρκεια τοῦ ἀκαδημαϊκοῦ ἔτους, γ) προτείνονταν καί διορίζονταν σχεδόν τά ἴδια πρόσωπα μέ τίς διαδοχικές αἰτήσεις διορισμοῦ, δ) οἱ αἰτοῦντες ἦταν ἤ γίνονταν μέλη τῶν διοικήσεων τῶν συλλόγων.

● ΔΙΑΚΡΙΝΟΥΜΕ τρία στάδια αἰτήσεων διορισμοῦ: τό 1969, τό 1971 καί τό 1972 (μέσα Φεβρουαρίου), τά ὁποῖα στάδια, ἔλαβαν χώρα πρίν ἡ ὅλη ὑπόθεση πάρη δημοσιότητα. Τό 1969 οἱ μάρτυρές τους, ἰσχυρίσθηκαν ὅτι οἱ διορισμένοι εἶναι τά καταλληλότερα πρόσωπα. Τό 1971 οἱ μάρτυρες, αἰτιολογώντας τήν ἔλλειψη διοικήσεως τῶν συλλόγων, λόγω τοῦ μεγάλου χρόνου πού διέρρευσε στό μεταξύ, δέν ἀνέφεραν τή μή διενέργεια ἀρχαιρεσιῶν ἤ τή λήξη τῆς θητείας προηγουμένων συμβουλίων, ἀλλά ἁπλῶς ἀνέφεραν ὅτι τά μέλη τῶν προηγουμένων διοικήσεων εἴτε στρατεύθηκαν, εἴτε ἀποφοίτησαν.

● Τό 1972 (Φεβρουάριος) οἱ μάρτυρες, οἱ ὁποῖοι ὡς ἐπί τό πλεῖστον εἶχαν διατελέσει μέλη τῶν προηγουμένων διοικήσεων, ἐπανέλαβαν τά αὐτά περίπου καί ἰσχυρίσθηκαν ὅτι σέ ὅλους σχεδόν τούς συλλόγους δέν ἔγιναν ἐκλογές λόγω φόρτου ἐργασίας. Ἄς σημειωθῆ, ὅτι τό 1969 δικηγόρος τῶν διορισμένων συμβουλίων πολλῶν Σχολῶν ἦταν ὁ κ. Γεώργ. Παπανικολάου. Τό 1971 ὁ κ. Λουκ. Παπαγγελῆς. Τό 1972 ὁ κ. Ἰωάν. Χρυσικόπουλος, βοηθός τῶν κ.κ. Δεληκωστόπουλου καί Σιναιώτη, καθηγητῶν τῆς Νομικῆς Σχολῆς Ἀθηνῶν.

● ΤΑ ΠΑΡΑΠΑΝΩ γιά τήν περίοδο 1969—1972, συνάγονται ἀπό τίς ἑξῆς ἀποφάσεις τοῦ Μονομελοῦς Πρωτοδικείου Ἀθηνῶν:

● ΣΧΟΛΗ Μηχανολόγων Ε.Μ.Π. 4209)1969, Πολιτικῶν Μηχανικῶν 4883)1969, Χημικῶν Μηχανικῶν 4804)1969, Ἀρχιτεκτόνων 4203)1969 καί 1835)1971, Νομική 8204)1969, 1061)1971, 1046)1972, ΑΣΟΕΕ 1061)1972 Πάντειος 1051)1972, Γεωπονική 1062)1972, Θεολογική 1054) 1972, Μηχανολόγοι 1046)1971, 1043)1972, Χημικοί - Μεταλλειολόγοι 1057)1971 κλπ.

ΔΡΑΣΤΗΡΙΟΤΗΤΑ

ΜΕΧΡΙ τό Γενάρη τοῦ 1972, μοναδική δραστηριότητα τῶν συλλόγων — ἐκτός τῶν χορῶν καί τῶν ἐκδρομῶν — εἶναι νά πιστοποιοῦν ὅτι ὅλα πᾶνε καλά στόν πανεπιστημιακό χῶρο καί ὅτι ἡ σπουδάζουσα νεολαία βρίσκεται στό σωστό δρόμο. Ἔγραφε, λοιπόν, τό ἐπίσημο ὄργανο τῆς Ε.Φ.Ε.Ε. λίγες μέρες πρίν ἡ πλειοψηφία τῶν φοιτητῶν Νομικῆς, Ἰατρικῆς, Σχολῶν τοῦ Ε. Μ. Πολυτεχνείου κλπ. ζητήση ἔντονα νά ἐκλέξη τούς ἀντιπροσώπους της στούς φοιτητικούς συλλόγους:

«Φοιτητικοί Παλμοί», 15.1.1972 ... «Ἀλλά ἐκεῖνο πού ἔχει σημασίαν εἶναι τό πνεῦμα μέ τό ὁποῖο ἀντιμετωπίζονται τά φοιτητικά θέματα, ἡ κατανόηση πού συναντᾶται, ὁ διάλογος ὁ ὁποῖος διεξάγεται. Οὐδέποτε ἄλλοτε οἱ σπουδασταί ἠκούσθησαν μέ τήν σήμερον ἐπιδεικνυομένην στοργήν μέ τήν σημερινήν ἐγκάρδιον προσοχήν καί ἐνδιαφέρον. Πιστεύομεν, ὅτι διά τοῦ δημιουργικοῦ αὐτοῦ διαλόγου, ἐπιτυγχάνονται πολύ περισσότερα καί ἀσφαλέστερα ἀποτελέσματα, ἀπό τόν στεῖρον ἀρνητισμόν καί τόν δημαγωγικόν κομματισμόν».

● ΚΑΙ ΟΜΩΣ, λίγες μέρες προηγουμένως εἶχε ἀνακοινωθῆ ἡ ὑπουργική ἀπόφαση γιά τά νέα προγράμματα σπουδῶν, χωρίς νά ἔχη ζητήσει ἡ Διοίκηση τίς ἀπόψεις τῶν συλλόγων. Ἀπόφαση, πού καταργοῦσε κεκτημένα δικαιώματα τῶν φοιτητῶν, ὅπως ἡ τρίτη ἐξεταστική περίοδος καί ἡ μεταφορά μεταφερομένου μαθήματος στό ἑπόμενο ἔτος σπουδῶν. Καί τό κῦμα ἔντονης διαμαρτυρίας εἶχε ἀρχίσει νά φουσκώνη σέ τέτοιο βαθμό στό φοιτητικό κόσμο, ὥστε ὁ σύλλογος φοιτητῶν Νομικῆς ἀναγκάσθηκε νά διαμαρτυρηθῆ λέγοντας ὅτι πείσθηκε «ὅτι οἱ μεταρρυθμίσεις ἐγένοντο νύκτα».

Σάν νέοι πού εἶναι, διατυπώνουν τά αἰτήματά τους, εἴτε εἶναι γενικά, εἴτε εἰδικά, μέ τήν ζωηρότητα πού ἐνυπάρχει στήν ἡλικία τους. Σημασία ἔχει τό περιεχόμενο τοῦ αἰτήματος καί ὄχι ὁ ἐνοχλητικός γιά μερικούς «θόρυβος» πού πλαισιώνει τήν προβολή τοῦ αἰτήματος

ΖΗΤΟΥΝ ΕΚΛΟΓΕΣ

ΤΑ ΦΟΙΤΗΤΙΚΑ προβλήματα συσσωρεύονται. Οἱ διορισμένες διοικήσεις τῶν συλλόγων εἶναι ἀνήμπορες νά ἐκφράσουν τή θέληση τῶν φοιτητῶν καί νά διεκδικήσουν τά δικαιώματά τους. Αὐτό φαίνεται ἰδιαίτερα στό θέμα τῶν νέων προγραμμάτων σπουδῶν, ὅπου τό ὑπουργεῖο καί οἱ Σχολές δέν ζητοῦν τή γνώμη τους. Ὡστόσο τά μέλη τῶν συμβουλίων κρατοῦν καλά τίς θέσεις τους στούς συλλόγους, ἐνῶ ἀπό τήν ἄλλη μεριά, ἡ συντριπτική πλειοψηφία τῶν φοιτητῶν ζητάει τή σύγκληση τακτικῶν γενικῶν συνελεύσεων καί τή διενέργεια ἐκλογῶν γιά τήν ἀνάδειξη ἀντιπροσωπευτικῶν διοικήσεων.

● ΚΑΤΩ ἀπό τήν πίεση τῶν φοιτητῶν, ὁ σύλλογος τῆς Νομικῆς Ἀθηνῶν καί ἡ Διοικοῦσα Ἐπιτροπή Συλλόγων τοῦ Ε.Μ.Π. ὀργανώνουν συγκεντρώσεις στίς 22 Ἰανουαρίου 1972, μέ βασικό θέμα τό νέο πρόγραμμα σπουδῶν. Ὁ σύλλογος τῆς Νομικῆς ἔχει θέσει γιά συζήτηση καί τό θέμα σύγκληση γενικῆς συνέλευσης.

● ΟΙ ΣΥΓΚΕΝΤΡΩΘΕΝΤΕΣ σπουδαστές τοῦ Πολυτεχνείου ζητοῦν νά ληφθῆ ἀπόφαση γιά σύγκληση γενικῆς συνέλευσης, ὥστε μέ βάση τήν προβλεπόμενη ἀπό τά καταστατικά τῶν συλλόγων διαδικασία νά προχωρήσουν στήν ἀνάδειξη τῶν ἐκπροσώπων τους. Τό αἴτημα δέν γίνεται δεκτό ἀπό τόν πρόεδρο τῆς Διοικούσης Ἐπιτροπῆς καί πρόεδρο τῆς συγκέντρωσης καί οἱ σπουδαστές ἀποχωροῦν σέ ἔνδειξη διαμαρτυρίας.

● ΣΤΗ Νομική, ἡ συντριπτική πλειοψηφία τῶν συγκεντρωθέντων ζητάει νά συζητηθῆ πρῶτα τό θέμα τῆς γενικῆς συνέλευσης, ἀλλά ὁ πρόεδρος τῆς συγκέντρωσης καί πρόεδρος τοῦ συλλόγου ἀπαντάει: «Ἤ θά συζητήσωμε καθαρά φοιτητικά θέματα ἤ ὁ σύλλογος θά ἀποχωρήση».

Φοιτητές: Τό μόνο ὄργανο μέ κῦρος εἶναι ἡ γενική συνέλευση καί αὐτή θά πρέπει νά ἀποφασίση γιά τά θέματά μας.

Πρόεδρος: Ὁ σύλλογος δέν εἶναι ἁρμόδιος γιά τή γενική συνέλευση.
Φοιτητές: Ἀφοῦ δέν εἶναι ἁρμόδιος, νά προκηρυχθοῦν ἐκλογές γιά τήν ἀνάδειξη ἀντιπροσωπευτικοῦ συμβουλίου.

Πρόεδρος: Ὡραία. Διαλύομε τή σημερινή συγκέντρωση γιά νά ζητήσωμε γενική συνέλευση.

Ο ΠΡΟΕΔΡΟΣ τῆς «Θέμιδος» καί μικρός ἀριθμός φοιτητῶν ἀποχωροῦν ἀπό τή συγκέντρωση, ἀλλά παραμένουν τά 9)10 τῶν φοιτητῶν, γιά νά ἐγκρίνουν ψήφισμα, μέ τό ὁποῖο ζητοῦν ἀπό τόν κοσμήτορα τῆς Σχολῆς νά δώση ἄδεια γιά γενική συνέλευση μέ θέματα: «α) Ἀπολογισμός ἀπερχομένου διοικητικοῦ συμβουλίου, β) Ἐκλογή Ἐφορευτικῆς Ἐπιτροπῆς γιά τή διενέργεια ἐκλογῶν, σύμφωνα μέ τό καταστατικό, γ) Ἐξέταση τοῦ νέου προγράμματος σπουδῶν».

● ΤΟ ΨΗΦΙΣΜΑ ὅμως δέν στάθηκε δυνατό νά ἐγκριθῆ, γιατί στό μεταξύ οἱ φοιτητές πῆραν ἐντολή ἀπό τή Γραμματεία τῆς Σχολῆς νά ἀποχωρήσουν ἀπό τήν αἴθουσα.

● ΚΑΙ ἐνῶ αὐτά ἀκριβῶς ἀναφέρει τό ρεπορτάζ γιά τή συγκέντρωση τῶν φοιτητῶν Νομικῆς, ὁ πρόεδρος τοῦ συλλόγου τῆς Σχολῆς «Ἡ Θέμις» καί πρόεδρος τῆς συγκεντρώσεως, ὑποστηρίζει τά ἑξῆς, μεταξύ ἄλλων, τή μεθεπομένη σέ γράμμα του :

... «Οἱ συγκεντρωθέντες φοιτηταί ἦσαν περίπου τετρακόσιοι. Μεταξύ αὐτῶν εὑρέθησαν καί εἴκοσι, τῶν ὁποίων ἡγοῦντο μή φοιτηταί. Οἱ τελευταῖοι ἐπεχείρησαν νά ἀλλάξουν τό νόημα τῆς συγκεντρώσεως χωρίς βεβαίως νά κατορθώσουν τοῦτο, διότι ἀπεμονώθησαν ὑπό τῆς συντριπτικῆς πλειοψηφίας τῶν φοιτητῶν, ἡ ὁποία ἀφοῦ συνεζήτησε τό θέμα τῆς ἡμερησίας διατάξεως διέλυσε τήν συγκέντρωσιν...».

● ΜΕΤΑ ἀπό λίγες μέρες πραγματοποιεῖται συγκέντρωση φοιτητῶν τῆς Ἰατρικῆς Ἀθηνῶν. Ἡ πλειοψηφία κι' ἐδῶ τῶν φοιτητῶν θέτει ἔντονα τό θέμα γενικῆς συνέλευσης καί διενέργειας ἀρχαιρεσιῶν.

● ΜΕ ΤΙΣ συγκεντρώσεις στή Νομική, στό Πολυτεχνεῖο καί τήν Ἰατρική πού ὀργανώθηκαν ἀπό τούς διορισμένους συλλόγους γιά τή συζήτηση τῶν νέων προγραμμάτων σπουδῶν, γίνεται οὐσιαστικά μιά σφυγμομέτρηση τῆς φοιτητικῆς κοινῆς γνώμης— ἀφοῦ ἤδη στά τέλη τοῦ 1971 ἐκπρόσωπος τῆς Κυβέρνησης ἀνήγγειλε ὅτι ἡ Διοίκηση θά ἐπιτρέψη τίς ἀρχαιρεσίες στούς φοιτητικούς συλλόγους. Καί οἱ συγκεντρώσεις δείχνουν ὅτι οἱ συμπαθοῦντες τίς διορισμένες διοικήσεις φοιτητές εἶναι ἐλάχιστοι. Γι' αὐτό τό λόγο τό «πράσινο φῶς» γιά τίς ἀρχαιρεσίες θ' ἀργήση ν' ἀνάψη.

● ΩΣΤΟΣΟ, οἱ προσπάθειες τῶν φοιτητῶν γιά τή διεκδίκηση τοῦ δικαιώματός τους νά ἐκλέγουν οἱ ἴδιοι τούς ἐκπροσώπους τους ἐντείνονται. Ὅμως, οἱ φοιτητές δέν γνωρίζουν πῶς, γιά πόσο καί ἀπό ποῦ ἀντλοῦν τήν ἐξουσία τους οἱ διοικήσεις τῶν συλλόγων.

● ΑΥΤΟ φαίνεται καί ἀπό τήν προσφυγή τῶν 42 φοιτητῶν τῆς Νομικῆς Σχολῆς Ἀθηνῶν στό Πρωτοδικεῖο (πρώτη προσφυγή στή Δικαιοσύνη γιά τά συμβούλια τῶν συλλόγων) :

● ΣΑΡΑΝΤΑΔΥΟ (42) φοιτητές τῆς Νομικῆς καταθέτουν στίς 21 Μαρτίου 1972 αἴτηση στό Πρωτοδικεῖο Ἀθηνῶν γιά διορισμό προσωρινῆς διοικούσης ἐπιτροπῆς τοῦ συλλόγου πρός σύγκληση γενικῆς συνέλευσης καί ἐκλογή ἀντιπροσωπευτικῆς διοικήσεως τοῦ συλλόγου.

● ΣΤΗΝ προσφυγή πού κατατέθηκε στό Μονομελές Πρωτοδικεῖο ὑπογραμμίζονται ἀνάμεσα στ' ἄλλα :

«ΑΠΟ διετίας καί πλέον τό Σωματεῖον μας διοικεῖται ὑπό ὡρισμένων προσώπων, οὐχί νομίμως ἐκλεγέντων παρά τοῦ συνόλου τῶν μελῶν τοῦ Σωματείου, οὐδέ ἀρυόντων τήν πρός διοίκησιν ἐξουσίαν ἔκ τινος δικαστικῆς ἀποφάσεως ἤ ἄλλως ἐξαντλησάντων αὐτήν. Τά πρόσωπα ταῦτα, αὐθαιρέτως, κατανεμήσαντα μεταξύ ἑαυτῶν τάς ὑπό τοῦ Νόμου καί τοῦ Καταστατικοῦ προβλεπομένας ἁρμοδιότητας, διαχειρίζονται τάς ὑποθέσεις τοῦ Σωματείου κατά τρόπον ἀντίθετον πρός τούς Νόμους καί τό Καταστατικόν καί κατά τρόπον ἐλάχιστα, ἄν μή οὐδόλως, ἐξυπηρετοῦντα τά συμφέροντα τῶν μελῶν τοῦ Σωματείου».

● ΣΤΙΣ 29 Μαρτίου, ματαιώνεται ἡ συζήτηση τῆς αἴτησης γιά διορισμό προσωρινῆς διοίκησης, προκειμένου νά ὑποβληθῆ ἀπό τούς ἐνδιαφερόμενους αἴτηση γιά ἀνάκληση τῆς διορισμένης προσωρινῆς διοίκησης τῆς «Θέμιδος». Καί τοῦτο γιατί τό συμβούλιο παρουσίασε ἀπόφαση τοῦ Πρωτοδικείου πού τό νομιμοποιοῦσε.

● Ο ΣΥΝΗΓΟΡΟΣ τῶν 42 φοιτητῶν ἀναφέρει στό Δικαστήριο ὅτι «δέν κατετέθη αἴτηση ἀνακλήσεως, ἀλλά διορισμοῦ, διότι δέν κατέστη δυνατόν σ' αὐτόν νά ἀνεύρη τά ὀνόματα τῶν διορισμένων μελῶν τοῦ συμβουλίου τῆς «Θέμιδος» γιά νά κλητευθοῦν ἅπαντα— ὅπως ἀπαιτεῖ ὁ ἀνωτέρω τύπος αἰτήσεως— δεδομένου ὅτι ἀντίγραφο τοῦ Καταστατικοῦ τοῦ συλλόγου δέν τοῦ ἐδόθη παρ' ὅλον ὅτι ἐζητήθη ἑπτάκις, οὔτε δέ στόν σχετικό φάκελλο τοῦ Πρωτοδικείου ὑπῆρχε τοῦτο».

● Ο ΠΡΟΕΔΡΟΣ τοῦ Δικαστηρίου εἶπε ὅτι «δυνατόν νά μήν ὑπῆρχε στόν φάκελλο τό Καταστατικό, ὅταν τοῦτο ἐζητήθη, διότι κατά πᾶσαν πιθανότητα εἶχε ἀποσταλῆ πρός δακτυλογράφησιν μαζί μέ τήν ἀπόφαση περί διορισμοῦ τῆς προσωρινῆς διοικήσεως τοῦ συλλόγου» (ἀπόφαση πού ἐκδόθηκε στίς 17 Φεβρουαρίου 1972). Ὁ δικηγόρος τῶν ἀντιδίκων ὑποστήριξε ὅτι ἐκδόθηκαν ἀπό τόν σύλλογο ἀντίγραφα τοῦ Καταστατικοῦ, τά ὁποῖα καί διανεμήθηκαν στούς φοιτητές.

● ΣΤΟ μεταξύ, 28 Μαρτίου 1972, τό Δ.Σ. τοῦ συλλόγου τῆς Νομικῆς Ἀθηνῶν διανέμει στούς φοιτητές κείμενο πού ὑπογράφει ὁ πρόεδρος τῆς «Θέμιδος» καί μέ τό ὁποῖο «ἡ ἀντίδραση τῶν 42 φοιτητῶν» χαρακτηρίζεται σάν «κατευθυνομένη». Καί ἀναφέρεται ἀκόμα στό κείμενο: «Ζητοῦν νά διορισθοῦν διά νά προετοιμάσουν τάς προϋποθέσεις τῶν ἐκλογῶν. Πρός τί τόσος θόρυβος; Πρός τήν ἰδίαν καί ἡμεῖς κατεύθυνσιν ἐργαζόμεθα».

Η ΠΡΟΕΤΟΙΜΑΣΙΑ

ΟΙ ΦΟΙΤΗΤΕΣ ἀπαντοῦν μέ ἐπιστολές τους: «Ἀπό ποῦ φαίνεται ἡ προετοιμασία γιά ἐκλογές; Μήπως ἀπό τή διάλυση τῆς συγκέντρωσης τῆς 22ας Ἰανουαρίου; Μήπως ἀπό τό γεγονός ὅτι ἀρνοῦνται νά δώσουν τό καταστατικό τοῦ συλλόγου στούς φοιτητές; Μήπως ἀπό τό σκοτάδι πού καλύπτει κάθε τους ἐνέργεια; Καί πόσα χρόνια ἀπαιτοῦνται γιά τήν προετοιμασία τῶν ἐκλογῶν;».

● ΣΤΙΣ 23 Μαρτίου 1972, ὑποβάλλουν 216 σπουδαστές τῆς Σχολῆς Τοπογράφων Μηχανικῶν Ε.Μ.Π. ὑπόμνημα στό σύλλογο τῆς Σχολῆς, μέ τό ὁποῖο ζητοῦν «σύγκληση γενικῆς συνελεύσεως βάσει τοῦ Καταστατικοῦ τοῦ συλλόγου, γιά θέματα ἀφορῶντα τήν Σχολή καί τόν Κλάδο».

● ΤΗΝ 1η Ἀπριλίου, πάνω ἀπό 400 φοιτητές ἀπ' ὅλες τίς Σχολές τοῦ Πολυτεχνείου συγκεντρώνονται κατά τή διάρκεια συνεδρίασης τῆς Διοικούσας Ἐπιτροπῆς Συλλόγων τοῦ Ε.Μ.Π., στά γραφεῖα της, καί ζητοῦν νά κληθῆ ἡ γενική συνέλευση τῶν μελῶν τῶν συλλόγων γιά νά ἀποφασισθῆ ἡ διενέργεια ἐκλογῶν. Οἱ φοιτητές εἶχαν κληθῆ γιά νά πάρουν μέρος σέ ἀνοικτή συνεδρίαση τῆς Διοικούσας Ἐπιτροπῆς γιά τό θέμα τοῦ βραδυνοῦ συσσιτίου τῶν ἀπόρων φοιτητῶν. Τελικά οἱ σπουδαστές δέν γίνονται δεκτοί στή συνεδρίαση.

● ΟΙ ΣΥΓΚΕΝΤΡΩΘΕΝΤΕΣ ζητοῦν ἀπό τόν πρόεδρο τῆς Δ.Ε.Σ.Ε.Μ.Π. νά ὑπογράψη ἀπόφαση γιά σύγκληση γενικῆς συνέλευσης καί ὅταν ἐκεῖνος ἀπαντᾶ ἀρνητικά, διαβάζουν κείμενο ψηφίσματος πού ἐγκρίνεται ἀπό τούς φοιτητές διά βοῆς. Μέ τό ψήφισμά τους οἱ ὑπερτετρακόσιοι σπουδαστές τοῦ Ε.Μ.Π. ζητοῦν ἀπό τά διορισμένα συμβούλια τῶν συλλόγων ὅλων τῶν Σχολῶν νά συγκαλέσουν γενική συνέλευση πρίν ἀπό τίς 30 Ἀπριλίου 1972 μέ θέματα: «α) Τόν ἀπολογισμό ἀπερχομένων διοικητικῶν συμβουλίων, ἀπολογισμό ἀπερχομένων ἐξελεγκτικῶν ἐπιτροπῶν, β) Προκήρυξη ἐκλογῶν καί ἐκλογές Ἐφορευτικῆς Ἐπιτροπῆς γιά τή διενέργειά τους, βάσει τοῦ Καταστατικοῦ, γ) Πρόγραμμα σπουδῶν».

Ἡ διατροφή τῶν σπουδαστῶν, καί ἰδιαίτερα ἐκείνων πού βρίσκονται μακριά ἀπό τά σπίτια τους, εἶναι ἕνα πολύ σοβαρό πρόβλημα. Πολλά ξένα πανεπιστήμια μᾶς δίνουν τή λύση. Ὑπάρχουν περιπτώσεις, στίς ὁποῖες ἡ μίμηση δέν εἶναι ἀξιοκατάκριτη...

● ΣΤΟ μεταξύ, τήν προηγουμένη ἡμέρα, ἡ Διοικοῦσα Ἐπιτροπή ἔχει ἀναρτήσει ἀνακοίνωση, στήν ὁποία ἀναφέρεται ὅτι «ἐπειδή ὁ νῦν ὑπάρχων ἀριθμός τῶν μελῶν τῶν διοικητικῶν συμβουλίων οὐδόλως ἐπαρκεῖ διά τήν ἐνασχόλησιν εἰς ὅλην τήν ἔκτασιν μέ τά φοιτητικά προβλήματα», ἡ Δ.Ε.Σ.Ε.Μ.Π. προβαίνει στή σύσταση συμβουλίου κατά ἔτη σπουδῶν. Καί ἡ ἀνακοίνωση καταλήγει ὡς ἑξῆς: «Θεωροῦντες τά δεδομένα ρεαλιστικά καί ἔλλογα— εἶναι ὁ μόνος τρόπος σοβαρᾶς ἀντιμετωπίσεως τῆς καταστάσεως, ὅλαι δέ αἱ ἄλλαι ἐνέργειαι εἶναι νευρικαί, σπασμωδικαί κινήσεις, αἱ ὁποῖαι οὐδόλως προάγουν τό φοιτητικόν συμφέρον— ἄν ὄντως ἐπιθυμοῦν τήν προαγωγήν του— ἀλλά τό ἀποτελματώνουν».

ΤΑ ΕΞΩΣΠΟΥΔΑΣΤΙΚΑ

ΑΛΛΑ δυό μέρες μετά τή συγκέντρωση τῆς 1ης Ἀπριλίου, ἡ ΔΕΣΕΜΠ κυκλοφορεῖ ἀνακοίνωση, στήν ὁποία ἀναφέρονται καί τά ἑξῆς :

«Η ΤΑΚΤΙΚΗ συνεδρίαση τῆς 1ης Ἀπριλίου εἰς τά γραφεῖα τῆς ΔΕΣΕΜΠ ἀνεβλήθη ἐκ τοῦ γεγονότος, ὅτι ὁμάς ἀπαρτιζομένη τόσον ἐκ συναδέλφων τοῦ Ε.Μ.Π. ὅσον καί ἐξωπολυτεχνειακῶν στοιχείων (συγκεκριμένως σημειοῦται ἡ παρουσία, κατόπιν ἐγκαίρου προειδοποιήσεως, δημοσιογράφου ἀπογευματινῆς ἐφημερίδος Ἀθηνῶν) προέβαλε προσκόμματα δι' ὀχλοκρατικῶν ἐκδηλώσεων εἰς τήν εὔρυθμον διαδικασίαν τῆς συνεδριάσεως».

«...ΚΑΤΑΓΓΕΛΛΟΜΕΝ ἐκ μέρους τῆς συντριπτικῆς πλειοψηφίας τῶν σπουδαστῶν τοῦ Ε.Μ.Π. τάς ἀνευθύνους καί ἐκνόμους ἐνεργείας στοιχείων κινουμένων ἀντισπουδαστικῶς καί ἔξωθεν ὀργανουμένων»...

ΚΑΙ ἀκόμη: «Ἐφιστῶμεν, τέλος, ὡς ἔχομεν ὑποχρέωσιν, τήν προσοχήν τῶν συναδέλφων, οἱ ὁποῖοι ὡς κύριον ἔργον θεωροῦν τάς σπουδαστικάς των ἐνασχολήσεις, ὅπως μή παρασύρωνται εἰς ἐνεργείας καί ἐκδηλώσεις ὑπόπτου προελεύσεως ἐξυπηρετούσας διά τοῦ δημιουργουμένου κλίματος ἀναρχίας μόνον ἐπιδιώξεις οἱασδήποτε ἄλλης πλήν σπουδαστικῆς φύσεως»...

● ΠΕΝΤΑΚΟΣΙΟΙ περίπου φοιτητές τῆς Φυσικομαθηματικῆς Σχολῆς Ἀθηνῶν, ἀφοῦ κήρυξαν ἐπ' ἀόριστο ἀποχή ἀπό τά μαθήματα, πραγματοποιοῦν σιωπηρή πορεία διαμαρτυρίας ἀπό τήν Πανεπιστημιούπολη στό κεντρικό κτίριο τοῦ Πανεπιστημίου (οἱ φοιτητές διαλύθηκαν στό χῶρο πρό τοῦ «Εὐαγγελισμοῦ» ἀπό ἀστυνομικές δυνάμεις, χωρίς ὅμως ἐπεισόδια), μέ κύριο αἴτημα τή μεταφορά δύο μαθημάτων, μέτρο πού ἰσχύει σέ ὅλες τίς ἄλλες Σχολές καί πού μόνο ἡ Φυσικομαθηματική ἀρνεῖται νά ἐφαρμόση.

● ΟΙ ΕΝΔΙΑΦΕΡΟΜΕΝΟΙ φοιτητές προηγουμένως ἔχουν ἀπευθυνθῆ μέ ὑπομνήματα καί παραστάσεις στούς ἁρμόδιους γιά τήν ἱκανοποίηση τοῦ αἰτήματός τους, ἀλλά χωρίς ἀποτέλεσμα. Ἄς σημειωθῆ, ὅτι τά ὑπομνήματα ὑπογράφουν πάνω ἀπό 1.500 φοιτητές τῆς Σχολῆς. Ὅμως μετά τήν πορεία, τό βράδυ τῆς ἴδιας μέρας, συνέρχεται ὁ σύλλογος καθηγητῶν τῆς Φυσικομαθηματικῆς καί ἀποφασίζει τήν ἱκανοποίηση τοῦ αἰτήματος τῶν φοιτητῶν.

● ΟΙ ΣΥΛΛΟΓΟΙ τῆς Φυσικομαθηματικῆς ἐκδίδουν ἀνακοίνωση, ὅπου ἀνάμεσα στ' ἄλλα ἀναφέρονται καί τά ἑξῆς :

«...ὑπεκίνησαν ἀποχάς ἐκ τῶν μαθημάτων διά παντός μέσου καί ἐξώθησαν τούς συναδέλφους μας καί εἰς ἄλλας σπασμωδικάς ἐνεργείας, ὅπως ἡ συγκέντρωσις ὑπογραφῶν, ἡ ὁποία ἐγέννησε καί εἰς τούς ἰδίους τούς ὑπογράψαντας πολλά ἐρωτηματικά περί τῆς ἐγκυρότητός των, δεδομένου ὅτι καθ' ὅν τρόπον διενεργήθη ἡ συλλογή των, ἄνευ σαφῶν στοιχείων (πλήρες ὀνοματεπώνυμον, ἀριθμός μητρώου, τμῆμα) ἑκάστου ὑπογράψαντος, οὐδεμίαν ἀξίαν εἶχον δι' οἱονδήποτε ἔχοντα στοιχειώδεις γνώσεις δεοντολογίας».

● ΑΣ ΔΟΥΜΕ ὅμως καί τήν ἀνακοίνωση τῆς Διοικούσας Ἐπιτροπῆς Συλλόγων Πανεπιστημίου Ἀθηνῶν (ΔΕΣΠΑ) γιά τό ἴδιο θέμα :

«...Καλοῦμεν τάς Πρυτανικάς ἀρχάς, τόν Κοσμήτορα τῆς Φυσικομαθηματικῆς νά δηλώσουν ἐάν ἐπέλυσαν τό φοιτητικόν αἴτημα ἀπό τήν πορείαν ἤ ἀπό τάς ἰδικάς μας ἐνεργείας, διά νά μάθουν ὅλοι οἱ ἔχεφρονες τήν ἀλήθειαν. Ἐάν δέ διαψευσθῶμεν, θά παραιτηθῶμεν ἀμέσως. Ἀνελάβομεν τήν διοίκησιν τῶν φοιτητῶν μέ πλήρη εὐθύνην καί συναίσθησιν. Γνωρίζομεν ὅτι μόνον ὑποχρεώσεις ἀνελάβομεν ἐνδεχομένως χωρίς ἀναγνώρισιν. Ποῖος ὅμως ἀπό τούς φωνασκοῦντας «φοιτητοπατέρας», κατευθυνομένους καί ἄλλως ἐπιζητοῦντας ἀναταραχάς, πρός ἐπίλυσιν ἄλλων προβλημάτων, ἐζήτησε διά τῆς εἰσόδου του εἰς τούς φοιτητικούς συλλόγους, νά προαγάγη τό φοιτητικόν συμφέρον; Εἰς ποῖον ἠρνήθη τις, τοιοῦτον τι; Ἐάν ἕνα δίκαιον αἴτημά μας δέν ἐπιλυθῆ, ἡμεῖς θά κάνωμεν πορείαν. Ἡμεῖς θά ὑποστῶμεν τάς συνεπείας καί δέν θά ἀφήσωμεν τούς φοιτητάς ἕρμαια ἀστόχων καί ἀνευθύνων ἐνεργειῶν. Ὅποιος προσπαθεῖ νά αἱματοκυλήση τούς φοιτητάς θά εὕρη τήν συντριπτικήν μερίδα τῶν ἐχεφρόνων φοιτητῶν ἀντιμέτωπον. Θά συντριβῆ. Καί ἰδική μας διακαής ἐπιθυμία εἶναι αἱ ἐκλογαί. Οἱ συνάδελφοι ὅμως μέ τάς ἐνεργείας των μᾶς τάς ἀπεμάκρυναν».

Η ΔΕΥΤΕΡΗ ΠΡΟΣΦΥΓΗ

ΣΤΟ μεταξύ, τήν προσφυγή (δεύτερη) τῶν 42 φοιτητῶν τῆς Νομικῆς Ἀθηνῶν στό Πρωτοδικεῖο γιά ἀντικατάσταση προσωρινῆς διοίκησης τοῦ συλλόγου πρός σύγκληση γενικῆς συνέλευσης καί διενέργειας ἐκλογῶν, ἀκολουθοῦν παρόμοιες αἰτήσεις φοιτητῶν τοῦ Πολυτεχνείου, τῶν Σχολῶν τοῦ Πανεπιστημίου Ἀθηνῶν, Παντείου, Ἀνωτάτης Ἐμπορικῆς, φοιτητῶν Πανεπιστημίου Ἰωαννίνων καί ἐξώδικες προσκλήσεις καί ἀνακοινώσεις γιά τόν ἴδιο σκοπό φοιτητῶν τῆς Ἀνωτάτης Βιομηχανικῆς Πειραιῶς, τῶν Πανεπιστημίων Θεσσαλονίκης καί Πατρῶν, οἱ ὁποῖες καί ἀπορρίπτονται. Οἱ διορισμένες διοικήσεις ὑπόσχονται ὅτι θά προχωρήσουν σέ ἐκλογές, σύμφωνα μέ τή δικαστική ἐντολή.

● ΩΣΤΟΣΟ, μέσα στό καλοκαίρι λήγει ἡ θητεία τῶν συμβουλίων τῶν φοιτητικῶν συλλόγων, χωρίς νά πραγματοποιηθῆ ἡ ἐντολή τοῦ Πρωτοδικείου γιά διενέργεια ἀρχαιρεσιῶν.

● ΥΠΟΒΑΛΛΟΝΤΑΙ νέες προσφυγές στό Πρωτοδικεῖο, τό ὁποῖο διορίζει μέλη τῶν διοικήσεων πού παίρνει ἀπό τόν κατάλογο φοιτητῶν κάθε Σχολῆς. Αὐτό συμβαίνει ὅπου κατατέθηκε προσφυγή ἤ ὅπου ἔγινε παρέμβαση ἐνδιαφερομένων φοιτητῶν. Στίς ἄλλες περιπτώσεις, διορίζονται τά μέλη τῶν προηγούμενων διορισμένων διοικήσεων ἤ πρόσωπα πού ὑποδεικνύονται ἀπό τίς προηγούμενες διοικήσεις.

Στό αὐριανό φύλλο

ΦΟΙΤΗΤΙΚΕΣ ΕΚΛΟΓΕΣ & ΣΥΝΕΛΕΥΣΕΙΣ

● ΚΑΤΑΣΤΑΤΙΚΑ ΤΩΝ ΣΥΛΛΟΓΩΝ

● ΣΤΑ συμβούλια αὐτά τάσσεται ἀπό τό Πρωτοδικεῖο προθεσμία διεξαγωγῆς ἀρχαιρεσιῶν ὡς τίς 10 Ἰανουαρίου 1973.

● ΣΤΟ μεταξύ, μετά τήν ὑποβολή τῶν προσφυγῶν στό Πρωτοδικεῖο, ἀρχίζουν οἱ κλήσεις τῶν φοιτητῶν πού παίρνουν μέρος σ' αὐτές, γιά «συνεντεύξεις» στό «Τμῆμα Πνευματικῆς Κινήσεως» τῆς Γενικῆς Ἀσφαλείας Ἀθηνῶν.

Η ΑΠΟΦΑΣΗ ΓΙΑ ΕΚΛΟΓΕΣ

ΕΤΣΙ, κάτω ἀπό τήν πίεση τῶν σπουδαστῶν μέ αἴτημα τήν ἀποκατάσταση τῶν συνδικαλιστικῶν ἐλευθεριῶν καί τήν αὐτοδιοίκηση τῶν σωματείων τους, ἀλλά καί ὕστερα ἀπό τή νέα ἐντολή τοῦ Πρωτοδικείου γιά ἐκλογές, ἡ Ε.Φ.Ε.Ε., τό συμβούλιο τῆς ὁποίας— ὅπως καί τῆς Δ.Ε.Σ.Π.Α. καί τῆς Δ.Ε.Σ.Ε.Μ.Π. — ἀπαρτίζεται ἀπό μέλη διορισμένων συμβουλίων φοιτητικῶν συλλόγων, ἐκδίδει στίς 10 Ὀκτωβρίου ἀνακοίνωση, στήν ὁποία τονίζεται ἀνάμεσα σ' ἄλλα, ὅτι ἀποφασίστηκε ἡ διενέργεια ἀρχαιρεσιῶν, τό ἀργότερο μέχρι τῆς 31 Δεκεμβρίου 1972, «χάριν συγκροτήσεως τό ταχύτερον ἀντιπροσωπευτικῶν συμβουλίων τῆς ΕΦΕΕ, ΔΕΣΠΑ, ΔΕΣΕΜΠ ἐξ ἐκλεγμένων ἀντιπροσώπων τῶν φοιτητικῶν συλλόγων».

● ΑΜΕΣΩΣ μετά, τά διορισμένα διοικητικά συμβούλια ἀναγγέλλουν τό ἄνοιγμα τῶν ἐκλογικῶν καταλόγων γιά τήν ἐγγραφή μελῶν στούς συλλόγους καί τή σύγκληση γενικῶν συνελεύσεων γιά τίς 25 Ὀκτωβρίου.

● ΑΛΛΑ γιά τίς γενικές συνελεύσεις καί τίς ἐκλογές, καθώς καί γιά τήν τροποποίηση τῶν Καταστατικῶν τῶν συλλόγων, θά μιλήσουμε στό αὐριανό φύλλο τῶν «Νέων».

ΜΗΝΑΣ ΠΑΠΑΖΟΓΛΟΥ